PHILIPS

Keyboard Mouse Combo

6000 Series

SPT6607B

User manual

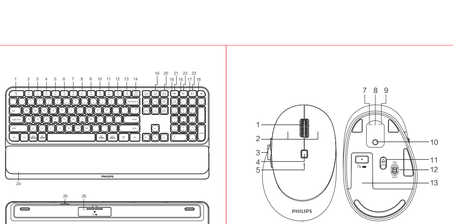

Function overview of the keyboard

1. {} Lock fn function
2. ☀ - Screen brightness -
3. ☀ - Screen brightness +
4. ▭ Multi screen display
5. ☰ - Menu
6. Q - Search
7. ↶ - Prev song
8. ▶/II - Play/Pause
9. ↷ - Next song
10. ▲ - Volume +
11. ▼ - Volume -
12. ✕ - Volume mute
13. ⇄ - Input method switching
14. ☾ - Sleep function
15. ☀ - 2.4G wireless
16. Bluetooth mode 1 indicator
17. Bluetooth mode 2 indicator
18. 2.4G wireless mode indicator
19. Bluetooth mode 3 indicator
20. Caps lock indicator
21. 2.4G wireless mode indicator
22. Bluetooth mode 1 indicator
23. Bluetooth mode 2 indicator
24. Bluetooth mode 3 indicator
25. ON/OFF switch
26. Battery door
27. Bluetooth mode 1 indicator
28. 2.4G wireless mode indicator
29. Battery door
30. Low battery indicator
31. Caps lock indicator
32. 2.4G wireless mode indicator
33. Bluetooth mode 2 indicator
34. Bluetooth mode 3 indicator
35. ON/OFF switch
36. Battery door

Function overview of the mouse

1. Scroll wheel
2. Left and right buttons
3. Forward/backward side buttons
4. DPI button
5. Bluetooth pairing
6. Wireless receiver
7. Bluetooth mode 2 indicator
8. Bluetooth mode 1 indicator
9. 2.4G wireless mode indicator
10. Mode switch button
11. Battery door
12. ON/OFF switch
13. Battery door

2.4G wireless connection guide

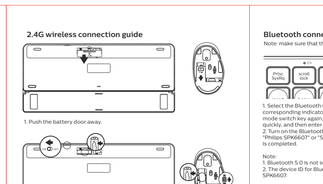

1. Push the battery door away.

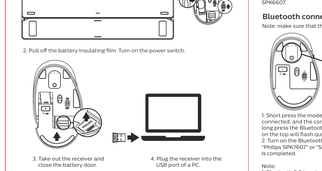

2. Pull off the battery insulating film. Turn on the power switch.

3. Take out the receiver and close the battery door.

4. Plug the receiver into the USB port of a PC.

Bluetooth connection guide of the keyboard

Note: make sure that the keyboard power is on before Bluetooth pairing.

1. Select the Bluetooth mode to be connected, short press the mode key, and the corresponding indicator on the top will flash slowly; long press the Bluetooth mode switch key again, and the corresponding indicator on the top will flash quickly; long press the Bluetooth mode switch key again to enter the waiting for Bluetooth pairing.
2. Turn on the Bluetooth of your computer or other devices, search and select "Philips SPK6607" or "SPK6607" and start Bluetooth pairing until the connection is completed.

Note:
1. Bluetooth 5.0 is not supported on Windows 7 and below.
2. The device ID for Bluetooth 3.0 is Philips SPK6607, while for Bluetooth 5.0 is SPK6607.

Bluetooth connection guide of the mouse

Note: make sure that the mouse power is on before Bluetooth pairing.

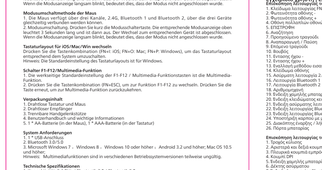

3. Short press the mode switch button to select the Bluetooth mode to be connected, and the corresponding indicator light on the top will flash slowly; long press the Bluetooth mode switch key, and the corresponding indicator light on the top will flash quickly; long press the mode switch key for the Bluetooth pairing.
2. Turn on the Bluetooth of your computer or other devices, search and select "Philips SPK6607" or "SPK6607" and start Bluetooth pairing until the connection is completed.

Note:
1. Bluetooth 5.0 is not supported on Windows 7 and below.
2. The device ID for Bluetooth 3.0 is Philips SPK6607, while for Bluetooth 5.0 is SPK6607.

Mode switching method of the keyboard

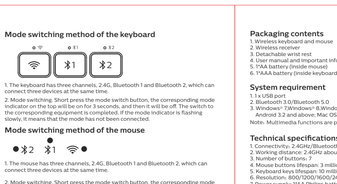

1. The keyboard has three channels, 2.4G, Bluetooth 1 and Bluetooth 2, which can connect three devices at the same time.

2. Mode switching: Short press the mode switch button, the corresponding mode indicator on the top will be on for 3 seconds, and then it will be off. The switch to the corresponding equipment is completed. If the mode indicator is flashing slowly, it means that the mode has not been connected.

Mode switching method of the mouse

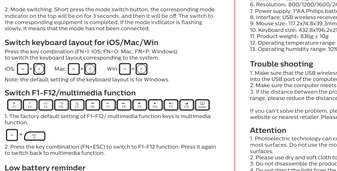

1. The mouse has three channels, 2.4G, Bluetooth 1 and Bluetooth 2, which can connect three devices at the same time.

2. Mode switching: Short press the mode switch button, the corresponding mode indicator on the top will be on for 3 seconds, and then it will be off. The switch to the corresponding equipment is completed. If the mode indicator is flashing slowly, it means that the mode has not been connected.

Switch keyboard layout for iOS/Mac/Win

Press the key combination (FN+I) (iOS: FN+O; Mac: FN+P: Windows) to switch the keyboard layout corresponding to the system.

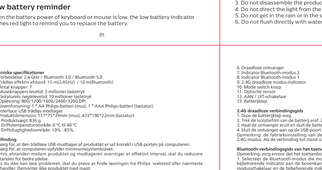

Note: the default setting of the keyboard layout is for Windows.

Switch F1-F12/multimedia function

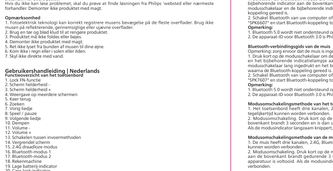

1. The factory default setting of F1-F12/ multimedia function keys is multimedia function.

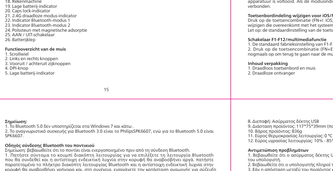

2. Press the key combination (FN+ESC) to switch to F1-F12 function. Press it again to switch back to multimedia function.

Low battery reminder

When the battery power of keyboard or mouse is low, the low battery indicator flashes red light to remind you to replace the battery.

Packaging contents

1. Wireless keyboard and mouse
2. 2 AA batteries
3. Detachable wrist rest
4. User manual and important information
5. 1*AA battery (inside keyboard)
6. 1*AAA battery (inside keyboard)

System requirement

1. 1 x USB port
2. Windows® 7/Windows® 8/Windows® 10 or later.
3. Internet: Mac OS 10.5 or later

Note: Multimedia functions are partially invalid in different OS versions.

Technical specifications

1. Connection: 2.4GHz/Bluetooth 3.0/Bluetooth 5.0
2. Working distance: 2.4G: 10m/Bluetooth: 10m
3. Working distance of mouse: 10m
4. Mouse buttons lifespan: 3 million clicks
5. Keyboard keystroke lifespan: 10 million keystrokes
6. Resolution: 800/1200/1600/2400/3200 DPI
7. Power supply: 1*AA Philips battery(mouse), 1*AAA Philips battery(keyboard)
8. Interface: USB wireless receiver
9. Mouse size: 117.2x74.8x39.3mm
10. Keyboard size: 432.8x140.8x29.9mm
11. Product weight: 83kg ± 10g
12. Operating temperature range: 0 ° C to 40 ° C
13. Operating humidity range: 10% - 85%

Trouble shooting

1. Make sure that the USB wireless receiver of the product is correctly plugged into the USB port of your computer.
2. Make sure the computer meets the minimum system requirement.
3. If the distance between the product and the receiver exceeds an effective range, please reduce the distance for better performance.

If you can't resolve the problem, please try to find the solution from Philips website or nearest retailer. Please do not disassemble the product by force.

Attention

1. Photosensitive tech: technology can correctly detect the movement of mouse on most surfaces. Do not use the mouse on any reflective, transparent or uneven surfaces.
2. Please use dry and soft cloth to clean the product.
3. Do not collide or drop the product by force.
4. Do not direct the light from the lamp or in the sun for long time.
5. Do not flush directly with water.

Рыжеводство на потребителя | Български

1. Безжична клавиатура и мишка
2. 2 AA батерии
3. Отделяща се поставка за китките
4. Ръководство за потребителя и важна информация
5. 1*AAA батерия (вътре в клавиатурата)
6. 1*AAA батерия (вътре в клавиатурата)

Изисквания за компютъра

1. 1 x USB порт
2. Windows® 7/Windows® 8/Windows® 10 или по-късна версия
3. Интернет: Mac OS 10.5 или по-ниска версия

Забележка: Мултимедийните функции са частично невалидни в различните версии на операционната система.

Технически спецификации

1. Свързаност: 2.4GHz / Bluetooth 3.0 / Bluetooth 5.0
2. Работно разстояние: 2.4G: 10m/Bluetooth: 10m
3. Работно разстояние на мишката: 10m
4. Живот на бутоните на мишката: 3 милиона натискания
5. Живот на клавиша на клавиатурата: 10 милиона натискания на клавиши
6. Резолюция: 800/1200/1600/2400/3200 DPI
7. Захранване: 1*AA Philips батерия (мишка), 1*AAA Philips батерия (клавиатура)
8. Интерфейс: USB безжичен приемател
9. Размери на мишката: 117.2*74.8*39.3мм
10. Размери на клавиатурата: 432.8*140.8*29.9мм
11. Тегло на продукта: 83kg ± 10g
12. Работна температура: 0 ° C до 40 ° C
13. Работна релативна влажност: 10% - 85%

Отстраняване на неизправности

1. Уверете се, че USB безжичният приемател на продукта е правилно включен в USB порта на компютъра.
2. Уверете се, че компютърът отговаря на минималните системни изисквания.
3. Ако разстоянието между продукта и приемника надвишава ефективно обхват, моля, намалете разстоянието за по-добра производителност.

Ако не можете да разрешите проблема, моля, опитайте се да го намерите от уебсайта на Philips или от най-близкия търговец. Моля, не разглеждайте продукта насила.

Внимание

1. Фотосензитивната технология може правилно да открива движенията на мишката върху повечето повърхности. Не използвайте мишката върху отражателни, прозрачни или неравни повърхности.
2. Моля, използвайте сух и мек парцал за почистване на продукта.
3. Не спасявайте и не изпускайте продукта.
4. Не разсейвайте продукта насилно.
5. Не насочвайте светлината от лампата или слънцето за дълъг период.
6. Не плисвайте продукта с вода.
7. Не се опитвайте да разглобявате продукта.

Kurzanleitung | Croatian

Pregled funkcija tipkovnice

1. {} Tipka za zaključavanje fn
2. Smanjite zaslon -
3. Smanjite zaslon +
4. Prikaz na dva zaslona
5. Izbornik
6. traži
7. Prethodna pjesma
8. Reproduciraj / pauza
9. Sljedeća pjesma
10. Glasnoće +
11. Glasnoće -
12. Glasnoće +
13. Prebacivanje ulaza
14. Zaključani zaslon
15. 2.4G bežični način rada
16. Bluetooth mod 1 indikator
17. Bluetooth mod 2 indikator
18. Kalkulator
19. 2.4G bežični mod
20. Indikator položaja velikih slova
21. Indikator bežičnog načina rada 2.4G
22. Bluetooth mod 1 indikator
23. Bluetooth mod 2 indikator
24. Bluetooth mod 3 indikator
25. Uključivanje / isključivanje
26. Pretinac za baterije
27. Bluetooth mod 1 indikator
28. 2.4G bežični mod
29. Pretinac za baterije
30. Indikator niske razine baterije
31. Indikator položaja velikih slova
32. 2.4G bežični mod
33. Bluetooth mod 2 indikator
34. Bluetooth mod 3 indikator
35. Uključivanje / isključivanje
36. Kalkulator
37. Izolacijska traka za uključivanje napajanja
38. Pretinac za baterije

Upute za korisnike | Slovenčina

Pregled funkcija tipkovnice

1. {} Tipka za zaključavanje fn
2. Smanjite zaslon -
3. Smanjite zaslon +
4. Prikaz na dva zaslona
5. Izbornik
6. traži
7. Prethodna pjesma
8. Reproduciraj / pauza
9. Sljedeća pjesma
10. Glasnoće +
11. Glasnoće -
12. Glasnoće +
13. Prebacivanje ulaza
14. Zaključani zaslon
15. 2.4G bežični način rada
16. Bluetooth mod 1 indikator
17. Bluetooth mod 2 indikator
18. Kalkulator
19. 2.4G bežični mod
20. Indikator položaja velikih slova
21. Indikator bežičnog načina rada 2.4G
22. Bluetooth mod 1 indikator
23. Bluetooth mod 2 indikator
24. Bluetooth mod 3 indikator
25. Uključivanje / isključivanje
26. Pretinac za baterije
27. Bluetooth mod 1 indikator
28. 2.4G bežični mod
29. Pretinac za baterije
30. Indikator niske razine baterije
31. Indikator položaja velikih slova
32. 2.4G bežični mod
33. Bluetooth mod 2 indikator
34. Bluetooth mod 3 indikator
35. Uključivanje / isključivanje
36. Kalkulator
37. Izolacijska traka za uključivanje napajanja
38. Pretinac za baterije

Kyllin F1-F12 / multimediatoimia

1. Tehdasasetus F1-F12/ multimediatoimien tehdasasetus on multimediatoimia.
2. Paina näppäinyhdistelmä (FN + ESC) vaihtaaksesi F1-F12 toimintoon. Paina multimediatoimintoon painamalla sitä uudelleen.

Paikkauan säätö

1. Langaton näppäimistö ja hiiri
2. Langaton vastaanotin
3. 2 AA akkua
4. Käyttöopas ja tärkeät tiedot
5. 1 * AAA paristo (näppäimistön sisällä)

Järjestelmävaatimus

1. 1 * USB portti
2. Bluetooth 3.0 / 5.0
3. Windows® 7, Windows 8 , Windows 10 tai uudempi , Android 3.2 tai uudempi; Mac OS 10.5 tai uudempi.

Huomaa: Multimediatoimet ovat osittain vihreällä eri käyttöjärjestelmissa.

Tekniset tiedot

1. Yhteydet: 2.4G / Bluetooth 3.0 / Bluetooth 5.0
2. Toimiva etäisyys: 2.4G: 10m/Bluetooth: 10m
3. Hiiren painikkeiden käyttöikä: 3 miljoona näppäinpainallusta
4. Näppäimistön näppäimen käyttöikä: 10 miljoona näppäinpainallusta
5. Resoluutio: 800/1200/1600/2400/3200 DPI
6. Virtalähde: 1 * AA Philips -paristo (hiiri), 1 * AAA Philips -akku (näppäimistö)
7. Liitäntä: USB langaton vastaanotin
8. Hiiren koko: 117.2*74.8*39.3mm
9. Näppäimistön koko: 432.8*140.8*29.9mm
10. Tuotteen paino: 83kg ± 10g
11. Käyttölämpötila-alue: 0 ° C - 40 ° C
12. Käyttöhumiduus: 10% - 85%

Ongelmien korjaaminen

1. Varmista, ettei tuotteessa olevan langattoman USB-vastaanotin on kytketty oikein tietokoneen USB-porttiin.
2. Varmista, ettei tietokone täytä järjestelmän vähimmäisvaatimukset.
3. Jos etäisyys tuotteen ja vastaanottimen on ylittävän yhteyden tehokkaan alueen, pienennä etäisyyttä paremman suorituskyvyn saavuttamiseksi.

Jos et pysty ratkaisemaan ongelmaa, yritä löytää ratkaisu Philipsin verkkosivustolta tai lähimmästä jälleenmyyjästä. Älä purkaa tuotetta voimalla.

Huomio

1. Valoherkkyyttä koskevan tekniikan hiiren liikkeen oikein uusimmilla pinnoilla. Älä käytä hiirtä heijastavilla, läpinäkyvillä tai epätasaisilla pinnoilla.
2. Käytä tuotteen puhdistamiseen kuivaa ja pehmeää liinaa.
3. Ole hellä, ole varovaisuutta.
4. Ole hellä, ole varovaisuutta.
5. Älä suuntaa valoa hiiren alaosasta silmiin.
6. Ala mene sateeseen, auringon tai tulen.
7. Älä huuhtele suoraan vedellä

Manual utilizator | Français

Prezentarea tastaturii

1. {} Tastatura fn Lock
2. Luminozitate de l'ecran -
3. Luminozitate de l'ecran +
4. Afișaj multi-ecran
5. Meniu
6. Căutare
7. Piesa anterioară
8. Redare / Pauză
9. Următoarea piesă
10. Volum +
11. Volum -
12. Volum +
13. Comutarea metodei de intrare
14. Ecran de blocare
15. Mod wireless 2.4G
16. Mod Bluetooth 1
17. Mod Bluetooth 2
18. Indicator mod wireless 2.4G
19. Indicator de baterie descărcată
20. Indicator de majuscule activat
21. Indicator mod wireless 2.4G
22. Indicator modul Bluetooth 1
23. Indicator modul Bluetooth 2
24. Indicator modul Bluetooth 3
25. Comutator PORNIT / OPRIT
26. Ușa bateriei

Prezentare generală a funcției mouse-ului

1. Roata de derulare
2. Butoane stânga și dreapta
3. Butoane laterale înainte / înapoi
4. Buton DPI
5. Indicator de baterie redusă
6. Comutator mod
7. Indicator mod Bluetooth 2
8. Indicator mod Bluetooth 1
9. Receptor wireless
10. Comutator PORNIT / OPRIT
11. Ușa bateriei
12. Indicator mod wireless 2.4G
13. Indicator mod Bluetooth 3
14. Indicator mod Bluetooth 2
15. Indicator mod Bluetooth 1
16. Ușa bateriei

Cerințe de sistem

1. 1 * port USB
2. Bluetooth 3.0 / 5.0
3. Microsoft Windows 7 , Windows 8 , Windows 10 sau o versiune ulterioară , Android 3.2 o versiune ulterioară ; Mac OS 10.5 o versiuni ulterioare.

Notă: Funcțiile multimedia sunt parțial nevalide în diferite versiuni de sisteme de operare.

Specificații tehnice

1. Conectivitate: 2.4 GHz / Bluetooth 3.0 / Bluetooth 5.0
2. Distanța de lucru: 2.4G: 10m/Bluetooth: 10m
3. Durata de viață a butonului mouse-ului: 3 milioane de apăsări de taste
4. Durata de viață a tastelor tastaturii: 10 milioane de apăsări de taste
5. Rezoluție: 800/1200/1600/2400/3200 DPI
6. Alimentare: 1 * baterie AA Philips (mouse), 1 * baterie AAA Philips (tastatură)
7. Interfață: receptor wireless USB
8. Dimensiunea mouse-ului: 117.2*74.8*39.3mm (mouse), 432*138*22 mm (tastatură)
9. Greutatea produsului: 83kg ± 10g
10. Interval de temperatură de funcționare: 0°C până la 40°C
11. Interval de umiditate de funcționare: 10% - 85%

Depanare

1. Asigurați-vă că receptorul wireless USB al produsului este conectat corect la portul USB al computerului.
2. Asigurați-vă că computerul îndeplinește cerințele minime de sistem.
3. Dacă distanța dintre produs și receptor depășește o anumită gamă, vă rugăm să reduceți distanța pentru o performanță mai bună.

Dacă nu puteți rezolva problema, încercați să găsiți soluția de pe site-ul Philips sau cel mai apropiat distribuitor. Vă rugăm să nu dezasamblați produsul cu forța.

Atenție

1. Tehnologia fotosensibilă poate detecta corect mișcarea mouse-ului pe majoritatea suprafețelor. Nu folosiți mouse-ul pe suprafețe reflectoare, transparente sau neregulate.
2. Vă rugăm să folosiți o cârpă moale și uscată pentru a curăța produsul.
3. Nu aruncați produsul cu forța.
4. Nu direcționați lumina din partea de jos a mouse-ului către ochi.
5. Nu intrați în plasă, în soare sau în foc.
6. Nu udați direct cu apă.

Руководство потребителя | русский

Обзор функций клавиатуры

1. {} Клавиша fn Lock
2. Яркость экрана -
3. Яркость экрана +
4. Многоэкранный дисплей
5. Клавиша меню
6. Поиск
7. Предыдущая песня
8. Воспроизвести / Пауза
9. Следующая песня
10. Громкость +
11. Громкость -
12. Громкость +
13. Переключение метода ввода
14. Экран блокировки
15. Беспроводной режим 2.4G
16. Индикатор беспроводного режима 2.4G
17. Индикатор Bluetooth режим 1
18. Индикатор Bluetooth режим 2
19. Индикатор Bluetooth режим 3
20. Индикатор заряда батареи
21. Индикатор верхнего регистра
22. Индикатор беспроводного режима 2.4G
23. Индикатор Bluetooth режим 1
24. Индикатор Bluetooth режим 2
25. Индикатор Bluetooth режим 3
26. Включение / выключение
27. Отсек батареи
28. Отсек батареи
29. Индикатор низкого заряда батареи
30. Индикатор верхнего регистра
31. Индикатор беспроводного режима 2.4G
32. Индикатор Bluetooth режим 1
33. Индикатор Bluetooth режим 2
34. Индикатор Bluetooth режим 3
35. Включение / выключение
36. Калькулятор
37. Изоляционная лента для включения питания
38. Отсек батареи

Обзор функций мыши

1. Колесо прокрутки
2. Левая и правая кнопки
3. Боковые кнопки вперед / назад
4. Кнопка DPI
5. Индикатор низкого заряда батареи
6. Переключатель режимов
7. Индикатор режима Bluetooth 2
8. Индикатор режима Bluetooth 1
9. Индикатор беспроводного режима 2.4G
10. Кнопка переключения режима
11. Отсек для батареи
12. Индикатор беспроводного режима 2.4G
13. Индикатор режима Bluetooth 3
14. Индикатор режима Bluetooth 2
15. Индикатор режима Bluetooth 1
16. Отсек для батареи

Системные требования

1. 1 * порт USB
2. Bluetooth 3.0 / 5.0
3. Microsoft Windows 7 , Windows 8 , Windows 10 или новее , Android 3.2 и новее ; MacOS 10.5 и выше;

Примечание: Мультимедийные функции частично не работают в разных версиях ОС.

Технические характеристики

1. Подключение: 2.4 ГГц / Bluetooth 3.0 / Bluetooth 5.0
2. Эффективное расстояние беспроводной связи: 15 м(2.4 ГГц) / 10 м(Bluetooth)
3. Рабочее расстояние мыши: 10 м
4. Срок службы кнопок мыши: 3 миллиона нажатий кнопки
5. Срок службы клавиатуры: 10 миллионов нажатий клавиш
6. Разрешение: 800/1200/1600/2400/3200 DPI
7. Электропитание: 1 батарейка Philips AA (мышь), 1 батарея Philips AAA (клавиатура)
8. Интерфейс: беспроводной приемник USB
9. Размеры мыши: 117.2*74.8*39.3мм
10. Размеры клавиатуры: 432.8*140.8*29.9мм
11. Вес продукта: 83kg ± 10g
12. Рабочая температура: 0 ° C до 40 ° C
13. Влажность в рабочем режиме: 10% - 85%

Поиск неисправностей

1. Убедитесь, что беспроводной USB-приемник продукта правильно подключен к USB-порту компьютера.
2. Убедитесь, что компьютер соответствует минимальным системным требованиям.
3. Если расстояние между продуктом и приемником превышает эффективный диапазон, уменьшите расстояние для лучшей производительности.

Если вы не можете решить проблему, попробуйте найти решение на веб-сайте Philips или у ближайшего продавца. Пожалуйста, не разбирайте изделие.

Внимание

1. Фотосенсорные технологии могут правильно определять движение мыши на большинстве поверхностей. Не используйте мышь на отражающих, прозрачных или неровных поверхностях.
2. Для чистки используйте сухую мягкую ткань.
3. Не наваливайте и не сбрасывайте.
4. Не разбирайте изделие с применением силы.
5. Не направляйте свет лампы или солнца на глаза в течение длительного времени.
6. Избегайте попадания воды, на прямые или в огонь.
7. Не пишешь водой.

Kõrgekvaliteediga juhtmeta klaviatuur | Eesti

Võtmete funktsioonide ülevaade

1. {} Fn lukustusklahv
2. Ekraanikuva heledus -
3. Ekraanikuva heledus +
4. Mitmekordne ekraan
5. Menüü
6. Otsing
7. Eelmine laul
8. Esitamine / paus
9. Järgmine laul
10. Helitugevus +
11. Helitugevus -
12. Helitugevus +
13. Sisendmeetodi lülitamine
14. Lukustusekraan
15. 2.4G juhtmevaba režiim
16. Bluetooth mod 1 indikaator
17. Bluetooth mod 2 indikaator
18. 2.4G juhtmevaba režiim indikaator
19. Madala patarei taseme näidik
20. Suurtähed indikaator
21. 2.4G juhtmevaba režiim indikaator
22. Bluetooth mod 1 indikaator
23. Bluetooth mod 2 indikaator
24. Bluetooth mod 3 indikaator
25. Sisse / välja lülitamine
26. Patareikarp
27. Bluetooth mod 1 indikaator
28. 2.4G juhtmevaba režiim
29. Patareikarp
30. Madala patarei taseme näidik
31. Suurtähed indikaator
32. 2.4G juhtmevaba režiim
33. Bluetooth mod 2 indikaator
34. Bluetooth mod 3 indikaator
35. Sisse / välja lülitamine
36. Kalkulaator
37. Isolatsioonilint toitelülitamiseks
38. Patareikarp

Hiire funktsioonide ülevaade

1. Kerimisratas
2. Vasak ja parem nupp
3. Eraldi edasi-tagasi nupud
4. DPI nupp
5. Madala patarei taseme näidik
6. Lülituspunktid
7. Bluetooth mod 2 indikaator
8. Bluetooth mod 1 indikaator
9. 2.4G juhtmevaba režiim indikaator
10. Lülituspunktid
11. Patareikarp
12. 2.4G juhtmevaba režiim indikaator
13. Bluetooth mod 3 indikaator
14. Bluetooth mod 2 indikaator
15. Bluetooth mod 1 indikaator
16. Patareikarp

Süsteemi nõuded

1. 1 * USB port
2. Bluetooth 3.0 / 5.0
3. Microsoft Windows 7 , Windows 8 , Windows 10 uusim versioon , Android 3.2 versioon ; Mac OS 10.5 versioon.

Märkus: Multimeediumifunktsioonid on erinevates operatsioonisüsteemides osaliselt kehtivad.

Tehnilised andmed

1. Ühendus: 2.4GHz / Bluetooth 3.0 / Bluetooth 5.0
2. Töökaugus: 2.4G: 10m/Bluetooth: 10m
3. Hiire töökaugus: 10m
4. Hiirenupud eluiga: 3 miljon klõpsu
5. Klaviatuuri klahvivajutus eluiga: 10 miljon klahvivajutust
6. Resolutsioon: 800/1200/1600/2400/3200 DPI
7. Toide: 1*AA Philips patarei (hiir), 1*AAA Philips patarei (klaviatuur)
8. Liides: USB juhtmevaba vastuvõtja
9. Hiire suurus: 117.2x74.8x39.3mm
10. Klaviatuuri suurus: 432.8x140.8x29.9mm
11. Toote kaal: 83kg ± 10g
12. Töötemperatuur: 0 °C kuni 40 °C
13. Töötamisel suhe niiskus: 10% - 85%

Probleemide lahendamine

1. Veenduge, et toote USB juhtmevaba vastuvõtja on õigesti ühendatud arvuti USB-pesaga.
2. Veenduge, et arvuti vastab minimaalsele süsteemi nõudele.
3. Kui toote ja vastuvõtja vahe ületab efektiivse ulatuse, vähendage kaugust parema jõudluse saavutamiseks.

Kui probleem ei ole lahendatav, proovige probleem lahendada Philipsi veebisaidil olevate juhendite abil. Ärge võtke toodet jõuga lahti.

Tähelepanu

1. Fotosensitiivne tehnoloogia suudab tõenäoliselt mõõtmisi enamikel pindadel. Ärge kasutage hiirt peegeldavatel, läbipaistvatel ja ebatasastel pindadel.
2. Puhastamiseks kasutage kuivad ja pehmed lapid.
3. Ärge ärge ärge.
4. Ärge ärge ärge.
5. Ärge ärge ärge.
6. Ärge ärge ärge.
7. Ärge ärge ärge.

Kasutusjuhend | Latvian

Tastaturas funkciju pārskats

1. {} Fn bloķēšana
2. Ekrāna spilgtums -
3. Ekrāna spilgtums +
4. Vairākekrānu displejs
5. Izvēlne
6. Meklēt
7. Iepriekšējais ieraksts
8. Atskaņot / pauze
9. Nākamais ieraksts
10. Skaļums +
11. Skaļums -
12. Skaļums +
13. Ievades metode
14. Bloķēšanas ekrāns
15. 2.4G bezvadu režīms
16. Bluetooth mod 1 indikators
17. Bluetooth mod 2 indikators
18. 2.4G bezvadu režīma indikators
19. Zema akumulatora līmeņa indikators
20. Lielie burti indikators
21. 2.4G bezvadu režīma indikators
22. Bluetooth mod 1 indikators
23. Bluetooth mod 2 indikators
24. Bluetooth mod 3 indikators
25. Ieslēgšana / izslēgšana
26. Akumulatora nodalījums
27. Bluetooth mod 1 indikators
28. 2.4G bezvadu režīms
29. Akumulatora nodalījums
30. Zema akumulatora līmeņa indikators
31. Lielie burti indikators
32. 2.4G bezvadu režīms
33. Bluetooth mod 2 indikators
34. Bluetooth mod 3 indikators
35. Ieslēgšana / izslēgšana
36. Kalkulators
37. Izolācijas lente ieslēgšanai
38. Akumulatora nodalījums

Peles funkciju pārskats

1. Ritenītis
2. Kreisais un labais pogas
3. Sānu pogas uz priekšu / atpakaļ
4. DPI poga
5. Zema akumulatora līmeņa indikators
6. Pārslēgšanas punkti
7. Bluetooth mod 2 indikators
8. Bluetooth mod 1 indikators
9. 2.4G bezvadu režīma indikators
10. Pārslēgšanas punkti
11. Akumulatora nodalījums
12. 2.4G bezvadu režīma indikators
13. Bluetooth mod 3 indikators
14. Bluetooth mod 2 indikators
15. Bluetooth mod 1 indikators
16. Akumulatora nodalījums

Sistēmas prasības

1. 1 * USB ports
2. Bluetooth 3.0 / 5.0
3. Microsoft Windows 7 , Windows 8 , Windows 10 vēlāku versiju , Android 3.2 vai vēlāku; Mac OS 10.5 versiju.

Piezīme: Multimediālās funkcijas sāk vāji darboties dažādās operētājsistēmās.

Tehniskie raksturlielumi

1. Savienojums: 2.4GHz / Bluetooth 3.0 / Bluetooth 5.0
2. Darba attālums: 2.4G: 10m/Bluetooth: 10m
3. Peles darba attālums: 10m
4. Peles pogas kalpošanas ilgums: 3 miljoni klikšķu
5. Tastatūras taustiņu kalpošanas ilgums: 10 miljoni taustiņsitienu
6. Izšķirtspēja: 800/1200/1600/2400/3200 DPI
7. Barošana: 1*AA Philips akumulators (pelei), 1*AAA Philips akumulators (tastatūrai)
8. Saskarne: USB bezvadu uztvērējs
9. Peles izmēri: 117.2x74.8x39.3mm
10. Tastatūras izmēri: 432.8x140.8x29.9mm
11. Produkta svars: 83kg ± 10g
12. Darba temperatūra: 0 °C līdz 40 °C
13. Darba mitrums: 10% - 85%

Traucējumu novēršana

1. Pārbaudiet, vai produkta USB bezvadu uztvērējs ir pareizi savienots datora USB ostā.
2. Pārliecinieties, ka datorā ir izpildīti minimālie sistēmas prasības.
3. Ja produkta un uztvērēja attālums pārsniedz efektīvo darbības diapazonu, samaziniet attālumu labākas darbības nodrošināšanai.

Ja problēmu nevar atrisināt, mēģiniet to atrisināt Philips vietnē vai tuvākajā mazumtirdzniecības vietā. Ierīci nemēģiniet izjaukt ar spēku.

Uzmanība

1. Fotosensitīvais tehnoloģiju spēj pareizi noteikt kustības pelei uz lielākās daļas virsmām. Nelietojiet peli uz spīdošām, caurspīdīgām vai nelīdzenām virsmām.
2. Tīrīšanai izmantojiet sausu mīkstu lupatiņu.
3. Nemetiet ierīci pretī vai to neizmetiet.
4. Ilgstoši neskatieties lampas vai saules gaismas virzienā.
5. Ne dušaina na kāa ili na suvra ili vatra.
6. Ne ispirati izravno vodom.

Užsienio klaviatūrai | Lietuva

Klaviatūros fn funkcijų apžvalga

1. {} Fn užrakinimo klavišas
2. Ekrano ryškumas -
3. Ekrano ryškumas +
4. Daugiaekranis ekranas
5. Meniu
6. Ieškoti
7. Ankstesnė dainos
8. Atkurti / pauzė
9. Kitos dainos
10. Garsumas +
11. Garsumas -
12. Garsumas +
13. Įvesties metodas
14. Užrakinimo ekranas
15. 2.4G bevielis ryšio rėžimas
16. Bluetooth mod 1 indikatorius
17. Bluetooth mod 2 indikatorius
18. 2.4G bevielis ryšio rėžimas indikatorius
19. Žemas akumulatoriaus lygis indikatorius
20. Didžiosios raidės indikatorius
21. 2.4G bevielis ryšio rėžimas indikatorius
22. Bluetooth mod 1 indikatorius
23. Bluetooth mod 2 indikatorius
24. Bluetooth mod 3 indikatorius
25. Įjungimas / išjungimas
26. Akumulatoriaus dėtuvė
27. Bluetooth mod 1 indikatorius
28. 2.4G bevielis ryšio rėžimas
29. Akumulatoriaus dėtuvė
30. Žemas akumulatoriaus lygis indikatorius
31. Didžiosios raidės indikatorius
32. 2.4G bevielis ryšio rėžimas
33. Bluetooth mod 2 indikatorius
34. Bluetooth mod 3 indikatorius
35. Įjungimas / išjungimas
36. Skaičiuoklė
37. Izoliacinė juostelė įjungimo funkcijai
38. Akumulatoriaus dėtuvė

Pelės funkcijų apžvalga

1. Ritinėlis
2. Kairė ir dešinė pelės mygtukai
3. Šoninis mygtukas pirmyn / atgal
4. DPI mygtukas
5. Žemas akumulatoriaus lygis indikatorius
6. Perjungimo taškai
7. Bluetooth mod 2 indikatorius
8. Bluetooth mod 1 indikatorius
9. 2.4G bevielis ryšio rėžimas indikatorius
10. Perjungimo taškai
11. Akumulatoriaus dėtuvė
12. 2.4G bevielis ryšio rėžimas indikatorius
13. Bluetooth mod 3 indikatorius
14. Bluetooth mod 2 indikatorius
15. Bluetooth mod 1 indikatorius
16. Akumulatoriaus dėtuvė

Sistemos reikalavimai

1. 1 * USB prievadas
2. Bluetooth 3.0 / 5.0
3. Microsoft Windows 7 , Windows 8 , Windows 10 ir vėlesnė versija , Android 3.2 ir vėlesnė versija ; Mac OS 10.5 versijos.

Pastaba: Multimediniai sprendimai yra iš dalies galimi skirtingose operacinės sistemos versijose.

Techniniai duomenys

1. Prisijungimas: 2.4GHz / Bluetooth 3.0 / Bluetooth 5.0
2. Efektyvus darbinis atstumas: 2.4G: 10m/Bluetooth: 10m
3. Pelės darbinis atstumas: 10m
4. Pelės mygtukų gyvavimo trukmė: 3 milijonai spustelėjimų
5. Klaviatūros klavišų gyvavimo trukmė: 10 milijonai klavišo paspaudimų
6. Skiriamoji geba: 800/1200/1600/2400/3200 DPI
7. Maitinimas: 1 "Philips" AA akumuliatorius (pelei), 1 "Philips" AAA akumuliatorius (klaviatūrai)
8. Sąsaja: USB belaidis imtuvas
9. Pelės matmenys: 117.2x74.8x39.3mm
10. Klaviatūros matmenys: 432.8x140.8x29.9mm
11. Svoris: 83kg ± 10g
12. Darbinė temperatūra: 0 °C iki 40 °C
13. Santykinė darbinė drėgmė: 10% - 85%

Gedimų šalinimas

1. Patikrinkite, ar gaminio USB bevielis imtuvas tinkamai prijungtas prie kompiuterio USB prievado.
2. Patikrinkite, ar kompiuteris atitinka minimalius sistemos reikalavimus.
3. Jei atstumas tarp gaminio ir imtuvo viršija efektyvią veikimo ribą, sumažinkite atstumą geresniam veikimui.

Jei negalite išspręsti problemos, bandykite rasti sprendimą Philips svetainėje arba kreipkitės artimiausią prekybos centrą. Prietaisą ardykite jėga.

Dėmesio

1. Jutiklinės technologijos sugebėjimas tinkamai aptikti pelės judesius dauguma paviršių. Naudokite pelę ant atspindinčių, skaidrių ar nelygių paviršių.
2. Valykite sausu ir minkštu audiniu.
3. Nemetamas ir nenuleidžiamas.
4. Ilgesnį laiką nukreipkite lampos ir saulės šviesą.
5. Nepalieskite vandens.
6. Nedarykite jėgos.

Manual de utilizare | Română

Prezentare generală a tastaturii

1. Tastatura fn Lock
2. Luminozitatea ecranului -
3. Luminozitatea ecranului +
4. Afișare multi-ecran
5. Intrare
6. Căutare
7. Anterior piesa
8. Redare / Pauză
9. Următoarea piesă
10. Mut
11. Volum -
12. Volum +
13. Comutarea metodei de intrare
14. Ecran de blocare
15. Mod wireless 2.4G
16. Modul Bluetooth 1
17. Modul Bluetooth 2
18. Indicator mod wireless 2.4G
19. Indicator de baterie descărcată
20. Indicator de majuscule activat
21. Indicator mod wireless 2.4G
22. Indicator modul Bluetooth 1
23. Indicator modul Bluetooth 2
24. Indicator modul Bluetooth 3
25. Comutator PORNIT / OPRIT
26. Ușa bateriei

Prezentare generală a funcției mouse-ului

1. Roata de derulare
2. Butoane stânga și dreapta
3